

**CATIM**  
BUEN TRATO

# MEMORIA ANUAL 2025







# índice

<b>Presentación</b>	_____	<b>02</b>
<b>Misión y Visión</b>	_____	<b>03</b>
<b>Saludo Presidente Directorio</b>	_____	<b>04</b>
<b>Saludo Gerenta</b>	_____	<b>05</b>
<b>Nuestros Inicios</b>	_____	<b>06</b>
<b>Nuestro Trabajo</b>	_____	<b>07</b>
<b>Directorio</b>	_____	<b>08</b>
<b>Oficina Centralizada</b>	_____	<b>09</b>
<b>Nuestros Programas</b>	_____	<b>15</b>
<b>Actividades</b>	_____	<b>19</b>
<b>Estados Financieros</b>	_____	<b>37</b>
<b>Colaboradores</b>	_____	<b>52</b>
<b>Alianzas Estratégicas</b>	_____	<b>53</b>





# Presentación

Corporación CATIM ha trabajado más de 30 años en la Región del Bío Bío en temáticas de vulneración de derechos en infancia y adultos en situación de calle, con el fin de promover dinámicas de Buen Trato, y de esta manera construir una mejor sociedad.



## Misión

Hacer valer los derechos de las personas, abordando historias de alta complejidad psicosocial, con infancia, familias y comunidades gravemente vulneradas y/o excluidas. Actuamos a través de acuerdos público privados, con buen trato, innovación y profesionalismo.

## Visión

Queremos ser líderes en Buen Trato, Inclusión e Innovación Social, relevando estas temáticas en el nivel regional y nacional.



# Renato Fuentealba

Presidente directorio CATIM



CATIM no son solo cifras. Son las historia de cientos de trayectorias acompañadas, de vínculos contruidos y de decisiones tomadas siempre desde un mismo lugar, el compromiso con la niñez y adolescencia.

Nuestra labor se despliega en escenarios exigentes, donde las desigualdades persisten y donde las respuestas deben adaptarse de manera constante. En ese contexto, el desafío no ha sido solo intervenir, sino mantener procesos en el tiempo, con equipos que trabajan directamente en terreno y que enfrentan, día a día, realidades que escapan más allá del imaginario cotidiano.

Durante 2025 atendimos a más de 6.500 niños, niñas y adolescentes que sufrieron algún tipo de maltrato, junto con acompañar a más de 120 personas en procesos de superación de situación de calle. Pero CATIM no son solo cifras. Es presencia en cada uno de los territorios donde estamos, desde la cordillera en San Fabián de Alico hasta las costas de Tirúa, donde el mar, los ríos y la cordillera de Nahuelbuta configuran realidades diversas y complejas. Eso es CATIM.

Nada de esto sería posible sin el trabajo cotidiano de nuestros equipos, ni las alianzas que hemos construido con instituciones públicas, el mundo académico, la sociedad civil y el sector privado. Cada uno de estos espacios ha permitido fortalecer una red que hoy resulta imprescindible para abordar estas realidades.

El desafío sigue siendo enorme. Las desigualdades persisten y las necesidades cambian. Por eso, más que detenernos en lo recorrido, este momento nos exige proyectar lo que viene. Seguir fortaleciendo nuestras intervenciones, innovar en las respuestas y mantener una presencia activa en cada lugar en donde haya una oficina CATIM. Porque Cuando se trata de derechos de niños, niñas y adolescentes, no basta con avanzar, es necesario mejorar y dar continuidad a un trabajo que, por su naturaleza, no admite retrocesos.



# Sandra Castro Salazar

Geranta Corporación CATIM

Hablar de CATIM es, en parte, hablar de una realidad que como sociedad aún no hemos logrado resolver. Si las condiciones de protección fueran suficientes, si el cuidado fuese una práctica extendida y no una excepción, nuestro trabajo no sería necesario. Sin embargo, los contextos en los que intervenimos nos muestran que las vulneraciones de derechos siguen presentes y que requieren respuestas sostenidas en el tiempo.

Trabajamos con niños, niñas, adolescentes, familias y personas en situación de calle, entendiendo que cada trayectoria está atravesada por múltiples factores y que el cambio requiere continuidad, presencia, un trabajo articulado con otros actores, pero por sobre todo, Buen Trato.

Presentar esta memoria es una oportunidad para revisar lo realizado, pero también para reconocer cómo lo hacemos. A lo largo de estos años, CATIM ha desarrollado una forma de intervención que se sostiene en el vínculo, en la escucha y en una práctica constante de Buen Trato. No como un concepto, sino como una manera concreta de relacionarnos y de intervenir en los territorios.

Este trabajo es posible gracias a un equipo de cerca de 700 profesionales que, desde distintos territorios y disciplinas, sostienen día a día procesos complejos, muchas veces invisibles, pero profundamente significativos. A ellos y ellas, que dan sentido concreto a nuestro quehacer institucional, mi reconocimiento por el compromiso y la responsabilidad con que asumen esta tarea.

Los desafíos persisten y las condiciones en las que trabajamos continúan siendo exigentes. Es por eso que, mientras existan situaciones que vulneren derechos, nuestro compromiso será mantener este trabajo, con la convicción de que acompañar, cuidar y generar mejores condiciones de vida no es solo una tarea institucional, sino una responsabilidad humana.

# NUESTROS INICIOS



---

A raíz de un grupo de profesionales interesados en temáticas de infancia, motivados por la firma por parte de Chile de la Convención sobre los Derechos del Niño, en 1990. En ella, se encargó al Estado la protección de los niños, niñas y adolescentes, a través de políticas públicas, lo que se realizó también a través de organizaciones civiles. CATIM es la primera Organización no Gubernamental en hacerse cargo de esta labor en la región del Bío Bío, donde a lo largo de los años hemos respondido y cumplido con esta motivación inicial.

---

# NUESTRO TRABAJO



---

Desde 1993 hemos trabajado en la protección y restitución de derechos de niños, niñas, adolescentes, y familias de la Región del Bío Bío. A través de un trabajo en conjunto con diversas redes, hemos buscado potenciar las habilidades de todos y todas, enseñando sobre el respeto y el cuidado, para construir una mejor sociedad. En la actualidad, contamos con 449 profesionales, dedicados a restaurar los derechos de todos nuestros participantes.

---

# DIRECTORIO



**Renato Fuentealba Macaya**  
Presidente



**Patricia Liberona González**  
Vicepresidenta



**Paola Rodríguez Cifuentes**  
Secretaria

# OFICINA CENTRALIZADA

Gerencia



**Sandra Castro Salazar**  
Gerenta



**Nathaly Rodríguez Fuentes**  
Directora Gestión  
Institucional



**Freddy Venegas Campos**  
Director Desarrollo y Control  
de Gestión



**Ignacia Espinoza Pedrero**  
Asistente Ejecutiva



**Jeannette Concha Lebuy**  
Asistente Administrativa



# OFICINA CENTRALIZADA

Finanzas



**Juan Flores Muñoz**  
Director  
Área de Finanzas



**Irma Moraga Jara**  
Contador General Control y  
Análisis Financiero



**Ramón Alburquenque Román**  
Contador General Supervisión y  
Acompañamiento



**Julio Espinoza Quiroz**  
Técnico en Auditoría  
Servicios Generales

# OFICINA CENTRALIZADA

Finanzas



**Andrea Garrido Hermosilla**  
Secretaria Ejecutiva Encargada  
de Pagos y Tesorería



**Inés Vera Martínez**  
Contador Auditor Encargada  
de Pagos y Tesorería



**Pablo Mardones González**  
Ingeniero Comercial Apoyo  
Administrativo de Finanzas



**Mauricio Werlinger Bravo**  
Apoyo  
Administrativo

# OFICINA CENTRALIZADA

Área Técnica



**Walter Becerra Martínez**  
Director

Área de Infancias Juventudes y Familias



**Hugo Rifo Molina**  
Coordinador Técnico



**María Eugenia Aguayo Lavín**  
Coordinadora Técnico



**Cristhian Panés Suazo**  
Coordinador Técnico



**Luz Spoerer Pascal**  
Coordinador Técnico



**Óscar Vidal Fuentes**  
Director  
Área de Inclusión Social

# OFICINA CENTRALIZADA

Recursos Humanos



**Nicolás Arrepol Villanueva**  
Director  
Gestión de Personas



**Víctor Ibáñez Yáñez**  
Encargado de Personal.  
Compensaciones y Beneficios



**Paulina López Müller**  
Encargada de Formación y  
Desarrollo Profesional



**Sebastián Machuca Cruces**  
Director de Desarrollo y  
Gestión del Control



**Marianne Maser Henríquez**  
Prevencionista de Riesgos



**Merlanllin Rodríguez Morales**  
Administración de Personal

# OFICINA CENTRALIZADA

Comunicaciones & Cultura



**Paul Iturria Pedreros**  
**Director**  
Comunicaciones



**Sebastián Oyanedel Davison**  
Comunicador Audiovisual



**Fabián Núñez Sáez**  
**Director**  
Área de Cultura

# NUESTROS PROGRAMAS

## Área de Infancias, Juventudes y Familias

Orientada a la promoción del bienestar y restitución de derechos de la infancia, con foco en aquellos grupos y familias que afrontan problemáticas asociadas a maltrato, abuso sexual infantil y adultos significativos privado de libertad. Esta área se compone de cuatro líneas de intervención psicosocial, que Catim ejecuta en calidad de organismo colaborador de Mejor Niñez y a la Subsecretaría de la Niñez.

### PPF

**Programa de  
Prevención  
Focalizada**

Los Programas de Prevención Focalizada tienen por objetivo restituir Derechos vulnerados asociados a mediana complejidad, que afectan a niños, niñas y adolescentes en el contexto familiar, previniendo su cronificación. Su actividad cotidiana se dirige al fortalecimiento de recursos personales de niños, niñas y adolescentes, así como al apoyo de las familias en el ejercicio de la parentalidad, mediante un abordaje psicosocial en distintos niveles: individual, familiar, social y comunitario.

**2**

**20**

Este modelo busca contribuir a la reparación del daño asociado a las experiencias vulneratorias, a través del fortalecimiento de los factores protectores, y la disminución de los factores de riesgo a nivel familiar y comunitario.

**Programa de  
Acompañamiento  
Familiar Territorial**

**AFT  
PF**

### PRM

**Programa de  
Reparación al  
Maltrato Grave**

El Programa de Reparación en Maltrato Infantil Grave de Tomé busca reparar a niños, niñas y adolescentes que han sufrido vulneraciones graves de derechos, abordando también a sus familias, redes significativas y entorno social. Su intervención se basa en la justicia y el buen trato, promoviendo el bienestar y la resiliencia infantil a través de procesos terapéuticos y sociales.

**12**

# NUESTROS PROGRAMAS

Área de Infancias, Juventudes y Familias

## Abriendo Caminos

Desde enero de 2020, Corporación CATIM ejecuta el programa Abriendo Caminos, del subsistema Seguridades y Oportunidades del Ministerio de Desarrollo Social y Familia, que entrega acompañamiento psicosocial a niños, niñas y adolescentes con un adulto significativo privado de libertad, mediante consejerías, tutorías, gestión de redes y servicios especializados para asegurar condiciones mínimas de bienestar.

2



## Abriendo Caminos Línea Dos

Esta línea está dirigida a gestantes y niños y niñas de 0 a 2 años que residen con sus madres en centros penitenciarios. Esta línea busca mitigar los efectos de la privación de libertad en los menores y apoyar a las madres en el desarrollo de sus competencias parentales.

2

# NUESTROS PROGRAMAS

## Área de Inclusión Social

El año 2012 CATIM extendió su trabajo hacia la integración social de niños y adultos que carecen de soporte familiar y comunitario. Por medio de la ejecución de diversos programas, financiados por el Ministerio de Desarrollo Social, nuestra labor se ha enfocado en apoyar la superación de la situación de calle en la región del Bío Bío.

### Residencia Roberto Paz

Espacio de acogida y cuidado para personas en situación de calle que están en proceso de superación de esa condición, con acompañamiento integral y enfoque de derechos.

1

2

Acompañamiento personalizado a personas en situación de calle, centrado en fortalecer sus habilidades personales, sociales y laborales para favorecer su autonomía.

### PROGRAMA PSICOSOCIAL Y SOCIOLABORAL

### Vivienda Primero

Programa basado en el modelo Housing First, que entrega vivienda individual y apoyo psicosocial a personas en situación de calle con trayectorias crónicas, priorizando el derecho a una vivienda digna.

2

# NUESTROS PROGRAMAS

Área de Inclusión Social

## Casas Compartidas para Adultos

Dispositivo habitacional transitorio para personas adultas en proceso de salida de la situación de calle, donde se promueve la convivencia comunitaria y la autonomía.

1

## Casas Compartidas para Jóvenes

Dispositivo habitacional transitorio para personas adultas en proceso de salida de la situación de calle, donde se promueve la convivencia comunitaria y la autonomía.

1

# ACTIVIDADES 2025

Enero

## Reportero León

Destacamos la participación de nuestro mini notero: León, a quien invitamos en nuestra oficina central, para reconocer su labor Histriónica y comunicacional.



## Capacitación Jurídica

Se realizó una capacitación sobre los aspectos jurídicos sobre jornadas de autocuidados, descansos para nuestros equipos de programas, instruida por nuestro abogado Miguel Ángel Rodríguez a todos nuestros directores y directoras de la Corporación.

## Tarde Educativa

Nuestro programa PPF Umbral Coronel Lota tuvo una entretenida tarde educativa con niños, niñas, jóvenes y sus familias en el Parque Jorge Alessandri, donde pudieron conocer la historia de los árboles nativos, así también se recrearon con la naturaleza de su entorno.



## Taller Artes Marciales

Nuestro programa Umbral Coronel - Lota impulsó el Taller de Artes Marciales para niños, niñas y jóvenes Participantes lo que les permitió desarrollar Habilidades de resistencia, resiliencia, Tolerancia a la frustración, apoyo y respeto a los Pares.

## Taller de Fútbol

El programa AFT-PF Umbral Los Ángeles Nacimiento Llevó a cabo un taller de fútbol para sus participantes Lo que promueve el bienestar y la vida saludable En temporada estival.



# ACTIVIDADES 2025

Enero

## Trekking en Familia

El programa AFT-PF Umbral Waldo Rodríguez Yhitz Generaron un circuito de trekking en el Cerro Caracol, Donde niños, niñas y sus familias disfrutaron de la naturaleza y aprendieron además sobre la fauna y flora nativa.

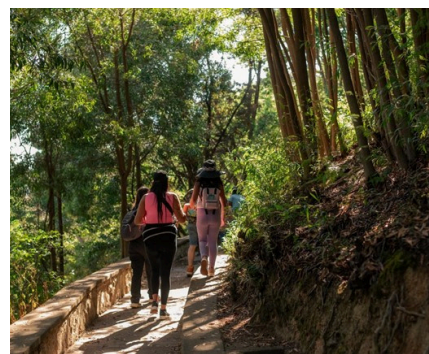

## Roberto Paz

Residencia Roberto Paz Sostuvo un paseo a Coihueco donde conocieron La ciudad, sus alrededores y el tranque en donde pudieron Remar en sus aguas y hacer Competencias.

## Donación Bookfail

La librería de Concepción "Bookfail" realizó una importante Donación de libros nuevos a participantes del programa PPF Umbral Barrio Norte.



# ACTIVIDADES 2025

Febrero

## Pinacoteca UdeC

Umbral Lota se fue de paseo educativo a la Pinacoteca de la Universidad de Concepción donde pudieron recorrer el museo y sus exposiciones artísticas.



## María y José

En febrero mes del amor, conocimos la historia de María y José, quienes hace más de 10 años de relación viviendo en calle, hoy en día son parte de nuestro programa: "Vivienda Primero". Su testimonio quedó registrado en un documental.

# ACTIVIDADES 2025

Marzo

## Vivienda Propia

Una pareja de participantes de Residencia Roberto Paz logra completar su proceso en la escala de la superación de la situación de calle, adquiriendo una vivienda propia, entrando así a la vida autónoma.



## REC 2025

Junto a Sandra Castro Salazar, gerenta de Catim, y León, nuestro Mini Notero, nos acreditamos en la edición 2025 del evento más grande del Sur de Chile: REC. En donde entrevistamos a celebridades y pudimos difundir nuestro mensaje de Buen Trato.

## Fesiluz

Familias del AFT-PF Umbral Araucaria Visitaron el festival Internacional "Fesiluz" Donde niños, niñas y jóvenes pudieron Conocer acerca de la cultura China, además De disfrutar de entretenidos números artísticos.



# ACTIVIDADES 2025

Marzo

## Día de Piscina

El programa PPF Umbral Coronel Lota se dio un chapuzón en familia en las piscinas de la comuna para disfrutar al máximo la temporada de vacaciones de los niños, niñas y jóvenes participantes del programa.



## Día de la Mujer en LA

Bajo el contexto de conmemoración del Día de la Mujer el 8 de marzo, el programa Umbral Los Ángeles Negrete reconoció el talento, compromiso y entrega de sus compañeras de trabajo a través de una ceremonia íntima en dependencias del programa.



## Jornada de Vacunación

El programa de Acompañamiento Psicosocial De Concepción, coordinó un operativo de vacunación En conjunto con el CESFAM O´higgins de Concepción, En el contexto de la futura temporada invernal para sus Participantes que se encuentran en situación de calle.



# ACTIVIDADES 2025

Abril

## Día contra el Bullying

En el marco del día mundial contra el Bullying, profesionales de diversos programas de Catim se hicieron partícipes en una campaña en formato de intervención fotográfica bajo el lema: "Si pudieras viajar al pasado: ¿Qué le dirías a tu yo que sufre bullying?".



# ACTIVIDADES 2025

Mayo

## Visita Arquitecto

Nuestra área de inclusión social de catim recibió la visita del docente y arquitecto de la Universidad Católica de Santiago, Thomas Batzenschlager, quien brindó una charla a todos los profesionales de los programas del área. En esta se dio a conocer el proyecto de viabilidad habitable

Para el programa Vivienda Primero, el cual consiste en generar un espacio itinerante donde la intervención psicosocial se ejecute fuera de los domicilios donde residen los participantes del programa.



## Día del Trabajador/a

Conmemorando el Día del Trabajador y trabajadora, la Corporación y su comité de Bienestar, reunió a todos sus equipos en una instancia de distensión. Evento que además premió a profesionales destacados por sus talentos y compromisos.

## Campeonato de Fútbol

El equipo del programa AFT-PF Umbral Chiguayante Sur gestó una entretenida jornada de fútbol infantil, donde niños y niñas participantes jugaron fútbol en un torneo donde la resistencia, la resiliencia y el compañerismo fueron los grandes ganadores del evento.



# ACTIVIDADES 2025

Junio

## Donación de Sangre

Personas que vivieron en la calle lideran campaña solidaria de donación de sangre. “Un día necesité ayuda. Hoy soy yo el que la brinda.” Son las palabras de participantes en situación calle de nuestros dispositivos que junto a profesionales de CATIM lideraron campaña de donación de sangre en alianza con la Cruz Roja Chilena y el Centro de Sangre del Servicio de Salud Concepción, en el marco del Día Mundial del Donante de Sangre



## Día contra el Trabajo Infantil

El 12 de junio se conmemora El Día Contra el Trabajo Infantil, bajo ese contexto Catim en colaboración con el artista regional: George Soto, más conocido como Momo Penquista, quien interpreta a simpáticos Muppets, se realizó el cortometraje: “Presente” que justamente retrata la temática del trabajo infantil y adolescente en la región del Biobío.



## Espacio Seguro

El programa Umbral Tres Pascualas según la oficina regional de la diversidad fue catalogado como un Espacio Seguro para las diversidades sexuales, y bajo el marco del mes del orgullo, niños, niñas y jóvenes participantes del programa laboraron diversas pancartas y banderines alusivos a la temática.



## Coalivi

Gracias a la colaboración entre Catim y COALIVI, se llevó a cabo un operativo oftalmológico para niños, niñas y jóvenes participantes de los distintos programas de la Corporación. El operativo incluyó una revisión ocular, receta y Entrega de gafas gratuitamente.

# ACTIVIDADES 2025

Junio

## Reunión Inclusión Social

Se llevó a cabo una reunión extendida con todos los profesionales del área de inclusión social para evaluar el trabajo sostenido y los nuevos proyectos y desafíos En cada programa. La reunión tuvo su encuentro en la oficina central de proyectos de Catim.



## Operativo Oftalmológico

El programa Abriendo Caminos Provincial en conjunto con la Universidad Andrés Bello, realizó un operativo oftalmológico para los niños, niñas, jóvenes y adultos esponsables Participantes del programa.



## Concurso de Dibujos

Nuestro Programa Abriendo Caminos Punilla e Itata, realizó un concurso de talentos pictóricos Orientado a los niños y niñas participantes. De esta manera Los jóvenes artistas plasmaron su talento y creatividad, cuyas obras fueron exhibidas en una galería de arte Dispuesta en las dependencias del programa.



## Conociendo la Fuana

El programa AFT-PF Umbral Tomé Organizó un educativo encuentro con sus jóvenes participantes, quienes pudieron Conocer de cerca el mundo de los reptiles Y anfibios en la expo animal dispuesta en la Comuna de Tomé.



# ACTIVIDADES 2025

Junio

## Becas para participantes

Gracias a la colaboración con el instituto Torreon Participantes del programa de inclusión Social "Casas Compartidas" Recibieron becas que cubren la gratuidad completa en la capacitación de manipulación de alimentos, lo que permite a los participantes Que se encuentran en pleno proceso de la superación de la situación De calle la reinserción laboral efectiva.



# ACTIVIDADES 2025

Julio

## Teatro en Bulnes

Del programa Refugio Esperanza Bulnes fomenta la cultura y el teatro a través de Obras y encuentros artísticos que parte Del mismo equipo interpreta. Niños, niñas y jóvenes disfrutaron De un nuevo evento teatral en el Centro Cultural de la comuna de Bulnes.



## Taller de Collage

Refugio Esperanza Bulnes realizó El taller de Collage para niños y niñas participantes Del programa, en el cual potencias sus habilidades Creativas y fomenta la construcción de un mensaje A través de símbolos y elementos abstractos.



## Visita alcalde Quirihue

El alcalde de la comuna de Quirihue Visitó las dependencias del programa Refugio Esperanza Quirihue, instancia En la que se firmó un acuerdo de colaboración Entre la municipalidad y Corporación Catim. El equipo también fue visitado por representantes De la oficina central de la Corporación.



# ACTIVIDADES 2025

Julio

## Tarde de Bingo

AFT PF Umbral Bellavista realizó Un bingo entretenido donde Niños, niñas y jóvenes pudieron Jugar junto a sus familias y adultos responsables Ganando diversos premios.



## Aniversario Catiray

AFT-PF Umbral Catiray Celebró un año de ejecución En una actividad que reunió A gran parte de las familias participantes Junto a la oficina centralizada de Catim, con presencia de su gerencia Y directorio.



## Talleres sociolaborales

Los AFT-PF Umbral Talcahuano y Umbral Waldo Rodríguez Yhitz, gestionaron una Serie de talleres sociolaborales para adolescentes Participantes, en colaboración con AIEP. Los jóvenes terminaron los cursos certificándose En los diversos oficios tales como barbería, mecánica, Gastronomía, entre otros.



# ACTIVIDADES 2025

Agosto

## Abriendo Caminos Diguillín

Abriendo Caminos Diguillín celebró el mes de la infancia En dependencias del programa con una variada gama de juegos y concursos para los niños y niñas participantes.



## Abriendo Caminos Punilla

Abriendo Caminos Punilla e Itata dispuso de diversas jornadas Conmemorativas en el mes de la infancia, entre tardes de cine, Jornadas artísticas, charlas educativas para adultos y niños.

## Tarde recreativa

PPF Umbral Coronel Lota reunió a todos Sus niños, niñas y jóvenes participantes En un espacio lleno de juegos, actividades Lúdicas y golosinas para celebrar el mes De la infancia.

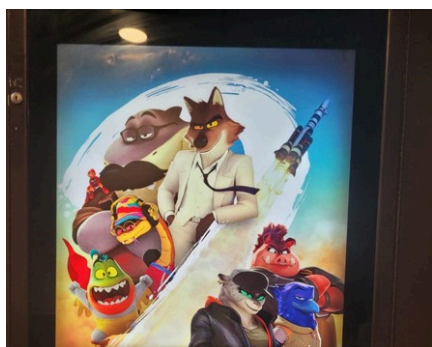

## Tarde de Cine

El programa AFT-PF Umbral Bellavisto Trasladó a sus niños, niñas participantes Al cine donde pudieron disfrutar de la cinta "Los Tipos Malos 2".

## Parque de diversiones

Para celebrar el mes de la infancia El programa AFT-PF Umbral Catiray llevó A todos sus niños, niñas y jóvenes junto a sus familias Al parque de diversiones "Antu Circus".



# ACTIVIDADES 2025

Agosto

## Día de Magia

AFT-PF Umbral Concepción celebró el mes de la Infancia con un evento que reunió a magos, anfitriones De baile, juegos y muchas golosinas.

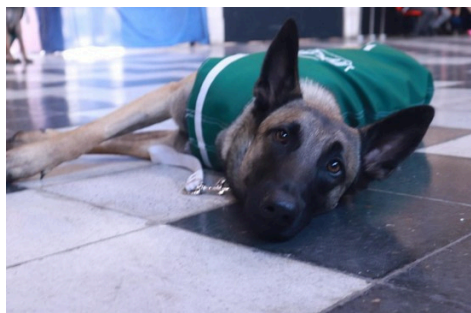

## Brigada Canina

El programa AFT-PF Umbral Tres Pascualas Trasladó a todas sus familias participantes A las dependencias de la gobernación regional Del Biobío, donde celebraron el mes de la Infancia en compañía de payasos, mimos, Stands informativos y la presencia de la Brigada canina de Carabineros de Concepción.

## Día de Nieve

AFT-PF Umbral Waldo Rodríguez Yhitz Se fue a la nieve en el sector del parque nacional Laguna del laja en la comuna de Antuco para Celebrar el mes de las niñeces. En la oportunidad Muchas familias conocieron por primera vez la nieve, Lo que las abrió una nueva experiencia en sus idas acompañadas de sus seres más queridos.



# ACTIVIDADES 2025

Septiembre

## AFT Catiray celebra 18

Nuestro programa AFT-PF Umbral Catiray Realizó una masiva entrega de una canasta Dieciochera a todas sus familias participantes Recorriendo toda su cobertura en San Pedro de la Paz y Santa Juana.



## 18 en Umbral Waldo

Nuestro programa Umbral Waldo Rodríguez Yhitz Organizó una entretenida jornada dieciochera Con juegos típicos, música tradicional, pintacaritas Y golosinas, donde participantes disfrutaron junto a Sus padres y adultos responsables.



# ACTIVIDADES 2025

Octubre

## Congreso Buenas Prácticas

En el II Congreso de Buenas Prácticas por la Niñez y Adolescencia de Ñuble, CATIM compartió su experiencia con la presentación del glosario de términos adolescentes: “¿Qué hablan cuando hablan?” impulsado por el programa Umbral Colcura de Lota y Coronel, la herramienta está orientada a fortalecer la comunicación entre adultos y adolescentes en contextos digitales.



## Torneo Ping Pong

Los programas del área de inclusión social organizaron una serie de actividades deportivas con el fin de incentivar la vida saludable de sus participantes. En esta primera instancia se llevó a cabo un torneo de Ping Pong en dependencias de la Residencia Roberto Paz.

## Museo Historia Natural

Los niños, niñas y jóvenes del programa AFT-PF Umbral Bellavista de la comuna de Tomé, visitaron el Museo de Historia Natural en Concepción, junto a sus familias y adultos responsables, donde pudieron conocer diversos pasajes de nuestra historia, acerca del mundo animal y geografía.



## Visita Isla Quiriquina

Familias del AFT-PF Umbral Tomé visitaron la Isla Quiriquina, lugar donde conocieron los asentamientos navales del Ejército de Chile.

# ACTIVIDADES 2025

Noviembre

## Nuevos programas PRM

Con la apertura de cinco nuevos Programas de Reparación del Maltrato Infantil (PRM) en Los Ángeles, Chillán, San Pedro de la Paz y Talcahuano, CATIM amplía su red de apoyo y reparación para niñas, niños y adolescentes víctimas de maltrato grave y abuso sexual.



## Nuevo hogar de CATIM

Considerada símbolo arquitectónico en Concepción, y diseñada a inicios del siglo XX, la Casa Wilhelm es ahora la que reside a la oficina central de la Corporación, marcando un hito en nuestra historia y nuestros fuertes vínculos con la cultura y el patrimonio regionalista.

## Capacitaciones USS

En colaboración con la Universidad San Sebastián Se gestaron una serie de capacitaciones Para profesionales de nuestra Corporación En el área de la intervención familiar



## Aniversario 32°

Este aniversario tuvo un sello especial, porque entregamos por primera vez el Premio al Buen Trato, un reconocimiento a quienes han caminado junto a CATIM, creyendo, al igual que nosotros, que el Buen Trato puede cambiar historias completas

## Fundación Antonia

En el programa AFT-PF Umbral Catiray Se gestionó una charla informativa Impartida por Fundación Antonia Bajo el marco del día contra la violencia Hacia la mujer.



# ACTIVIDADES 2025

Diciembre

## Torneo Calle

Como parte de los eventos Deportivos que ha estado realizando Los programas del área de inclusión Social, se llevó a cabo un torneo De fútbol, donde participantes de los distintos Dispositivos por la superación de calle De Catim, fueron parte de una gran jornada Deportiva y de vida saludable.



## Seminario DDHH

Seminario aborda Derechos Humanos en Situación Calle. Organizado por el Instituto Nacional de Derechos Humanos (INDH) en Ñuble, reunió a ejecutores de programas y organizaciones de la sociedad civil, entre ellas Corporación CATIM.



## Navidad en CATIM

La navidad se vivió de diversas maneras en todos nuestros programas de infancia y juventudes e inclusión social



# ESTADOS FINANCIEROS

## CORPORACIÓN PARA LA ATENCIÓN INTEGRAL DEL MALTRATO AL MENOR (CATIM)

### Estado de Situación Financiera Al 31 de diciembre de 2025 y 2024

<b>ACTIVOS</b>		<b>2025</b>	<b>2024</b>
		<b>M\$</b>	<b>M\$</b>
<b>Activos Corrientes</b>			
Efectivo y equivalentes al efectivo	(3)	2.365.748	1.211.779
Deudores comerciales y otras cuentas por cobrar	(4)	1.143.390	1.499.161
Total activo corriente		<u>3.509.138</u>	<u>2.710.940</u>
<b>Activos no Corrientes</b>			
Propiedades, planta y equipo	(5)	<u>326.743</u>	<u>257.422</u>
Total activos no corrientes		<u>326.743</u>	<u>257.422</u>
Total Activos		<u>3.835.881</u>	<u>2.968.362</u>

# ESTADOS FINANCIEROS

## CORPORACIÓN PARA LA ATENCIÓN INTEGRAL DEL MALTRATO AL MENOR (CATIM)

### Estado de Situación Financiera Al 31 de diciembre de 2025 y 2024

<b>PASIVOS Y PATRIMONIO</b>		<b>2025 M\$</b>	<b>2024 M\$</b>
<b>Pasivos Corrientes</b>			
Acreeedores comerciales y otras cuentas por pagar	(6)	308.700	219.611
Otros pasivos no financieros corrientes	(8)	1.420.739	1.193.758
Provisión por beneficios al personal	(7)	609.686	312.702
Total pasivos corrientes		<u>2.339.125</u>	<u>1.726.071</u>
<b>Pasivos no Corrientes</b>			
Provisión por beneficios al personal	(7)	947.962	606.918
Otros pasivos no financieros no corrientes	(8)	326.743	257.422
Total pasivos no corrientes		<u>1.274.705</u>	<u>864.340</u>
<b>Patrimonio</b>			
Superávit acumulado		181.716	375.723
Superávit del ejercicio		40.335	2.228
Total patrimonio		<u>222.051</u>	<u>377.951</u>
Total Pasivos y Patrimonio		<u>3.835.881</u>	<u>2.968.362</u>

# ESTADOS FINANCIEROS

## CORPORACIÓN PARA LA ATENCIÓN INTEGRAL DEL MALTRATO AL MENOR (CATIM)

### Estado de Superávit (Déficit) Acumulado Por el año terminado al 31 de diciembre de 2025 y 2024

		<b>2025</b>	<b>2024</b>
		<b>M\$</b>	<b>M\$</b>
<b>Superávit del ejercicio</b>			
Ingresos de actividades ordinarias	(9)	11.866.539	9.695.438
Costos de operación	(10)	<u>(11.079.487)</u>	<u>(9.064.530)</u>
Superávit bruto		787.052	630.908
Gastos de administración	(10)	(802.783)	(572.769)
Otras ganancias (pérdidas)		<u>56.067</u>	<u>(55.911)</u>
Superávit antes de impuesto a la renta		40.335	2.228
Resultado por impuesto a las ganancias		<u>-</u>	<u>-</u>
Superávit del ejercicio		40.335	2.228
Superávit acumulado al comienzo del año		377.951	551.332
Ajustes al Superávit Acumulado		<u>(196.235)</u>	<u>(175.609)</u>
Superávit acumulado al final del año		<u>222.051</u>	<u>377.951</u>

# ESTADOS FINANCIEROS

## CORPORACIÓN PARA LA ATENCIÓN INTEGRAL DEL MALTRATO AL MENOR (CATIM)

### Estado de Flujos de Efectivo, Método Directo Por el año terminado al 31 de diciembre de 2025 y 2024

	2025 M\$	2024 M\$
<b>Flujo de Efectivo Procedentes de (Utilizados en) Actividades de la Operación</b>		
Recaudación de clientes bajo contrato de servicios	12.621.810	9.766.958
Pago proveedores	(3.029.605)	(1.683.762)
Pago a y por cuenta de los trabajadores	(8.290.830)	(7.043.484)
Otros (gastos) ingresos (pagados) recuperados, neto	34.114	22.822
Flujo de efectivo netos procedentes de actividades de la operación	<u>1.335.489</u>	<u>1.062.534</u>
<b>Flujo de Efectivo Procedentes de (Utilizados en) Actividades de Inversión</b>		
Incorporación de propiedades, planta y equipo	<u>(181.520)</u>	<u>(155.329)</u>
Flujo de efectivo netos utilizados en actividades de inversión	<u>(181.520)</u>	<u>(155.329)</u>
<b>Variación Neta del Efectivo y Equivalentes al Efectivo</b>	<u>1.153.969</u>	<u>907.205</u>
<b>Saldo Inicial de Efectivo y Equivalentes al Efectivo</b>	<u>1.211.779</u>	<u>304.574</u>
<b>Saldo Final de Efectivo y Equivalentes al Efectivo</b>	<u>2.365.748</u>	<u>1.211.779</u>

# ESTADOS FINANCIEROS

Balance General									
Periodo del 01/01/2025 al 31/12/2025									
Cuenta	Descripción	Debe \$	Haber \$	Deudor \$	Acreedor \$	Activo \$	Pasivo \$	Pérdida \$	Ganancia \$
<a href="#">1.1.1010.10.02</a>	CAJA CHICA	136,633,749	130,821,673	5,812,076	0	5,812,076	0	0	0
<a href="#">1.1.1010.10.03</a>	FONDOS POR RENDIR	99,742,597	90,388,619	9,353,978	0	9,353,978	0	0	0
<a href="#">1.1.1010.20.01</a>	BANCO CHILE CORPORATIVA	1,814,764,880	1,776,356,337	38,408,543	0	38,408,543	0	0	0
<a href="#">1.1.1010.20.07</a>	BANCO CHILE PPF UMBRAL CONCEPCION	21	21	0	0	0	0	0	0
<a href="#">1.1.1010.20.11</a>	BANCO CHILE PPF UMBRAL BELLAVISTA	1,635,648	1,635,648	0	0	0	0	0	0
<a href="#">1.1.1010.20.12</a>	BANCO CHILE PPF UMBRAL TOME	408,851	438,084	0	29,233	0	29,233	0	0
<a href="#">1.1.1010.20.19</a>	BANCO CHILE DCP	1,251,736,741	862,676,320	389,060,421	0	389,060,421	0	0	0
<a href="#">1.1.1010.20.25</a>	BANCO CHILE ABRIENDO CAMINOS NUBLE	343,232	343,232	0	0	0	0	0	0
<a href="#">1.1.1010.20.26</a>	BANCO CHILE ABRIENDO CAMINOS CONCEPCION	7,876	7,876	0	0	0	0	0	0
<a href="#">1.1.1010.20.27</a>	BANCO CHILE ABRIENDO CAMINOS TALCAHUANO	18,049	18,049	0	0	0	0	0	0
<a href="#">1.1.1010.20.30</a>	BANCO CHILE VCA	964,787	964,787	0	0	0	0	0	0
<a href="#">1.1.1010.20.34</a>	BANCO CHILE CASAS COMPARTIDAS	73,802,007	42,993,240	30,808,767	0	30,808,767	0	0	0
<a href="#">1.1.1010.20.37</a>	BCO SCOTIABANK PRM SAN CARLOS	705,376,614	592,122,740	113,253,874	0	113,253,874	0	0	0
<a href="#">1.1.1010.20.40</a>	BCO SCOTIABANK PPF CORONEL	172,692,302	133,861,285	38,831,017	0	38,831,017	0	0	0
<a href="#">1.1.1010.20.41</a>	BCO CHILE BIENESTAR	99,000	0	99,000	0	99,000	0	0	0
<a href="#">1.1.1010.20.42</a>	BCO SCOTIABANK BIENESTAR	30,795,360	22,813,479	7,981,881	0	7,981,881	0	0	0
<a href="#">1.1.1010.20.43</a>	BCO SCOTIABANK PRM YUMBEL	574,451,538	517,550,752	56,900,786	0	56,900,786	0	0	0
<a href="#">1.1.1010.20.44</a>	BCO SCOTIABANK PRM QUIRIHUE	327,716,749	284,904,674	42,812,075	0	42,812,075	0	0	0
<a href="#">1.1.1010.20.46</a>	BCO CHILE AC SAN PEDRO	1,548,295	1,548,295	0	0	0	0	0	0
<a href="#">1.1.1010.20.49</a>	BCO SCOTIABANK PRM REFUGIO ESPERANZA BULNES	512,637,710	404,669,547	107,968,163	0	107,968,163	0	0	0
<a href="#">1.1.1010.20.50</a>	BCO SCOTIABANK PRM REFUGIO ESPERANZA TOME	574,387,635	514,988,713	59,398,922	0	59,398,922	0	0	0
<a href="#">1.1.1010.20.53</a>	BCO SCOTIABANK PPF UMBRAL SAN PEDRO SANTA JUANA	22,187,311	22,187,311	0	0	0	0	0	0

# ESTADOS FINANCIEROS

Balance General									
Periodo del 01/01/2025 al 31/12/2025									
Cuenta	Descripción	Debe \$	Haber \$	Deudor \$	Acreedor \$	Activo \$	Pasivo \$	Pérdida \$	Ganancia \$
<a href="#">1.1.1010.20.54</a>	BCO SCOTIABANK PRM REFUGIO ESPERANZA CURANILAHUE	586,051,145	538,072,680	47,978,465	0	47,978,465	0	0	0
<a href="#">1.1.1010.20.55</a>	BCO SCOTIABANK PPF UMBRAL BARRIO NORTE	106,830,137	106,821,971	8,166	0	8,166	0	0	0
<a href="#">1.1.1010.20.56</a>	BCO SCOTIABANK PPF UMBRAL BELLAVISTA	32,031,779	32,031,779	0	0	0	0	0	0
<a href="#">1.1.1010.20.60</a>	BCO SCOTIABANK PRM REFUGIO ESPERANZA CAÑETE	875,181,282	767,625,918	107,555,364	0	107,555,364	0	0	0
<a href="#">1.1.1010.20.66</a>	BCO SCOTIABANK AFT Y PF UMBRAL LOS ANGELES	608,551,266	502,910,057	105,641,209	0	105,641,209	0	0	0
<a href="#">1.1.1010.20.67</a>	BCO SCOTIABANK AFT Y PF UMBRAL HUALPEN	316,109,527	287,274,410	28,835,117	0	28,835,117	0	0	0
<a href="#">1.1.1010.20.68</a>	BCO SCOTIABANK AFT Y PF UMBRAL CHIGUAYANTE SUR	326,590,754	304,494,780	22,095,974	0	22,095,974	0	0	0
<a href="#">1.1.1010.20.69</a>	BCO SCOTIABANK AFT Y PF UMBRAL CONCEPCION	285,631,677	239,693,565	45,938,112	0	45,938,112	0	0	0
<a href="#">1.1.1010.20.70</a>	BCO SCOTIABANK AFT Y PF WALDO RODRIGUEZ YITZ	288,479,492	263,376,441	25,103,051	0	25,103,051	0	0	0
<a href="#">1.1.1010.20.71</a>	BCO SCOTIABANK AFT Y PF UMBRAL TRES PASCUALAS	308,208,172	265,847,978	42,360,194	0	42,360,194	0	0	0
<a href="#">1.1.1010.20.72</a>	BCO SCOTIABANK AFT Y PF UMBRAL BIO BIO	522,517,841	481,056,897	41,460,944	0	41,460,944	0	0	0
<a href="#">1.1.1010.20.73</a>	BCO SCOTIABANK AFT Y PF UMBRAL LOTA	423,470,221	344,924,445	78,545,776	0	78,545,776	0	0	0
<a href="#">1.1.1010.20.74</a>	BCO SCOTIABANK AFT Y PF UMBRAL CORONEL	644,248,327	569,892,385	74,355,942	0	74,355,942	0	0	0
<a href="#">1.1.1010.20.75</a>	BCO SCOTIABANK AFT Y PF UMBRAL LOS ANGELES NEGRETE	484,786,653	461,264,423	23,522,230	0	23,522,230	0	0	0
<a href="#">1.1.1010.20.76</a>	BCO SCOTIABANK AFT Y PF	640,067,048	598,287,240	41,779,808	0	41,779,808	0	0	0

# ESTADOS FINANCIEROS

	UMBRAL LOS ANGELES NACIMIENTO								
<a href="#">1.1.1010.20.77</a>	BCO SCOTIABANK AFT Y PF UMBRAL TOME	343,999,788	286,090,165	57,909,623	0	57,909,623	0	0	0
<a href="#">1.1.1010.20.78</a>	BCO SCOTIABANK AFT Y PF UMBRAL BELLAVISTA	390,197,853	337,987,781	52,210,072	0	52,210,072	0	0	0
<a href="#">1.1.1010.20.79</a>	BCO SCOTIABANK AFT Y PF UMBRAL TALCAHUANO	556,342,721	494,509,604	61,833,117	0	61,833,117	0	0	0
<a href="#">1.1.1010.20.80</a>	BCO SCOTIABANK AFT Y PF UMBRAL ARAUCARIA	264,165,143	237,681,569	26,483,574	0	26,483,574	0	0	0
<a href="#">1.1.1010.20.81</a>	BCO SCOTIABANK AFT Y PF UMBRAL SAN CARLOS	371,671,852	334,746,628	36,925,224	0	36,925,224	0	0	0
<a href="#">1.1.1010.20.82</a>	BCO SCOTIABANK AFT Y PF UMBRAL SAN CARLOS SAN FABIAN	360,267,804	351,511,055	8,756,749	0	8,756,749	0	0	0
<a href="#">1.1.1010.20.83</a>	BCO CHILE RESIDENCIA ROBERTO PAZ 2023	3,873	3,873	0	0	0	0	0	0

# ESTADOS FINANCIEROS

Balance General									
Periodo del 01/01/2025 al 31/12/2025									
Cuenta	Descripción	Debe \$	Haber \$	Deudor \$	Acreedor \$	Activo \$	Pasivo \$	Pérdida \$	Ganancia \$
<a href="#">1.1.1010.20.84</a>	BCO CHILE CALLE CONCEPCION 2023	94,060,926	66,808,527	27,252,399	0	27,252,399	0	0	0
<a href="#">1.1.1010.20.85</a>	BCO CHILE CALLE HUALPEN 2023	47,710,219	37,987,330	9,722,889	0	9,722,889	0	0	0
<a href="#">1.1.1010.20.86</a>	BCO SCOTIABANK VIVIENDAS PRIMERO	140,867,042	137,498,452	3,368,590	0	3,368,590	0	0	0
<a href="#">1.1.1010.20.89</a>	BCO_SCOTIA - BCO SCOTIABANK AFT-PF ANGOSTURA	350,794,826	333,554,043	17,240,783	0	17,240,783	0	0	0
<a href="#">1.1.1010.20.90</a>	BCO_SCOTIA - BCO SCOTIABANK AFT-PF CATIRAY	506,972,237	442,493,683	64,478,554	0	64,478,554	0	0	0
<a href="#">1.1.1010.20.91</a>	BCO_SCOTIA - BCO SCOTIABANK AFT-PF UMBRAL COLCURA	366,514,716	309,734,517	56,780,199	0	56,780,199	0	0	0
<a href="#">1.1.1010.20.92</a>	BCO_CHILE - BCO CHILE VIVIENDAS PRIMERO 2024	330,288,324	152,277,200	178,011,124	0	178,011,124	0	0	0
<a href="#">1.1.1010.20.93</a>	BCO_CHILE - CASAS COMPARTIDAS JOVENES 2025	72,848,718	38,676,032	34,172,686	0	34,172,686	0	0	0
<a href="#">1.1.1010.20.94</a>	BCO_CHILE - CUENTA INSTITUCIONAL	39,803,699	37,342,453	2,461,246	0	2,461,246	0	0	0
<a href="#">1.1.1010.20.95</a>	BCO_CHILE - RRP 2025 RESIDENCIA ROBERTO PAZ	84,375,277	24,659,905	59,715,372	0	59,715,372	0	0	0
<a href="#">1.1.1010.20.96</a>	BCO_SCOTIA - PRM SAN PEDRO	36,385,323	24,427,595	11,957,728	0	11,957,728	0	0	0
<a href="#">1.1.1010.20.97</a>	BCO_SCOTIA - PRM TALCAHUANO	44,336,427	23,291,047	21,045,380	0	21,045,380	0	0	0
<a href="#">1.1.1010.20.98</a>	BCO_SCOTIA - PRM BIO BIO	40,390,454	18,909,274	21,481,180	0	21,481,180	0	0	0
<a href="#">1.1.1010.20.99</a>	BCO_SCOTIA - PRM LOS ANGELES	42,569,083	22,691,044	19,878,039	0	19,878,039	0	0	0
<a href="#">1.1.1010.21.01</a>	BCO SCOTIABANK PRM PIREN	42,738,727	25,161,744	17,576,983	0	17,576,983	0	0	0
<a href="#">1.1.1010.21.02</a>	BCO CHILE PRM PIREN	40,857,961	40,857,961	0	0	0	0	0	0
<a href="#">1.1.1040.10.01</a>	CLIENTES NACIONALES	34,823,078	744,206	34,078,872	0	34,078,872	0	0	0
<a href="#">1.1.1040.10.03</a>	SUBVENCION MENSUAL SENAME	1,293,127,580	592,731,890	700,395,690	0	700,395,690	0	0	0
<a href="#">1.1.1040.10.04</a>	CUENTAS POR COBRAR 80 BIS DEVENGADO	1,024,966,514	642,600,836	382,365,678	0	382,365,678	0	0	0
<a href="#">1.1.1040.10.05</a>	CUENTAS POR COBRAR SUBVENCION BONO PERSONAL	203,094,957	203,094,957	0	0	0	0	0	0
<a href="#">1.1.1040.20.02</a>	OTRAS CUENTAS POR COBRAR	1,011,831	855,554	156,277	0	156,277	0	0	0
<a href="#">1.1.1040.40.01</a>	ANTICIPO DE SUELDOS	136,540,142	123,209,404	13,330,738	0	13,330,738	0	0	0

# ESTADOS FINANCIEROS

Balance General									
Periodo del 01/01/2025 al 31/12/2025									
Cuenta	Descripción	Debe \$	Haber \$	Deudor \$	Acreedor \$	Activo \$	Pasivo \$	Pérdida \$	Ganancia \$
<a href="#">1.1.1040.40.02</a>	PRESTAMOS DE LA EMPRESA	1,115,294	1,115,294	0	0	0	0	0	0
<a href="#">1.1.1040.40.03</a>	ASIGNACION FAMILIAR	9,735,102	9,735,102	0	0	0	0	0	0
<a href="#">1.1.1040.40.04</a>	ANTICIPO HONORARIOS	6,780,017	3,912,220	2,867,797	0	2,867,797	0	0	0
<a href="#">1.1.1040.50.02</a>	ANTICIPO A PROVEEDORES	3,462,569	2,927,069	535,500	0	535,500	0	0	0
<a href="#">1.1.1070.10.01</a>	CUENTAS POR COBRAR EMPRESAS RELACIONADAS	202,590,889	70,670,483	131,920,406	0	131,920,406	0	0	0
<a href="#">1.1.1070.10.02</a>	TRASPASOS TRANSITORIOS POR COBRAR	52,500,000	51,500,000	1,000,000	0	1,000,000	0	0	0
<a href="#">1.1.1090.10.01</a>	IVA CREDITO FISCAL	4,368,904	4,368,904	0	0	0	0	0	0
<a href="#">1.1.1090.10.05</a>	OTROS IMPUESTOS	1,405,991	1,405,991	0	0	0	0	0	0
<a href="#">1.2.1210.30.02</a>	VEHICULOS	424,112,010	0	424,112,010	0	424,112,010	0	0	0
<a href="#">1.2.1210.30.03</a>	MUEBLES Y UTILES	27,565,000	0	27,565,000	0	27,565,000	0	0	0
<a href="#">1.2.1210.30.04</a>	EQUIPOS COMPUTACIONALES	209,839,556	389,988	209,449,568	0	209,449,568	0	0	0
<a href="#">1.2.1210.70.05</a>	DEPRECIACION ACUMULADA	0	334,384,497	0	334,384,497	0	334,384,497	0	0
<b>Total</b>		<b>20,955,908,700</b>	<b>16,987,413,528</b>	<b>4,302,908,902</b>	<b>334,413,730</b>	<b>4,302,908,902</b>	<b>334,413,730</b>	<b>0</b>	<b>0</b>
<a href="#">2.1.1070.10.01</a>	AGUINALDOS SENAME	240,574,476	240,574,476	0	0	0	0	0	0
<a href="#">2.1.1070.10.02</a>	BONO VACACIONES SENAME	416,800	416,800	0	0	0	0	0	0
<a href="#">2.1.1070.10.03</a>	BONO TERMINO CONFLICTO SENAME	1,458,800	1,458,800	0	0	0	0	0	0
<a href="#">2.1.1070.20.01</a>	PROVEEDORES NACIONALES	1,055,739,246	1,092,912,628	0	37,173,382	0	37,173,382	0	0
<a href="#">2.1.1070.30.04</a>	CUENTAS POR PAGAR	7,000,000	26,749,312	0	19,749,312	0	19,749,312	0	0
<a href="#">2.1.1070.30.05</a>	TRASPASO TRANSITORIO POR PAGAR	51,500,000	52,500,000	0	1,000,000	0	1,000,000	0	0
<a href="#">2.1.1070.40.03</a>	DEVOLUCION TRABAJADOR POR USO DE RECURSOS PROPIOS	4,171,523	3,864,817	306,706	0	306,706	0	0	0
<a href="#">2.1.1070.40.04</a>	FONDOS BIENESTAR	426,400	2,235,753	0	1,809,353	0	1,809,353	0	0
<a href="#">2.1.2020.10.02</a>	PROYECTO POR EJECUTAR	2,113,308,099	3,665,967,254	0	1,552,659,155	0	1,552,659,155	0	0

# ESTADOS FINANCIEROS

Balance General									
Periodo del 01/01/2025 al 31/12/2025									
Cuenta	Descripción	Debe \$	Haber \$	Deudor \$	Acreedor \$	Activo \$	Pasivo \$	Pérdida \$	Ganancia \$
2.1.2020.10.04	PROVISIÓN VACACIONES	18,471,765	628,157,772	0	609,686,007	0	609,686,007	0	0
2.1.2020.10.06	PROVISION VACACIONES SIN ANALISIS	233,001,476	233,001,476	0	0	0	0	0	0
2.1.2020.10.07	PROVISION INDEMNIZACION SANALISIS	14,089,318	962,051,215	0	947,961,897	0	947,961,897	0	0
2.1.2030.10.02	IMPUESTO 2 CATEGORIA	138,809,323	152,435,977	0	13,626,654	0	13,626,654	0	0
2.1.2030.10.03	IMPUESTO UNICO	55,321,914	60,235,382	0	4,913,468	0	4,913,468	0	0
2.1.2030.10.04	IMPUESTOS POR PAGAR	0	5,834,108	0	5,834,108	0	5,834,108	0	0
2.1.2030.20.01	REMUNERACIONES POR PAGAR	6,376,694,504	6,378,136,738	0	1,442,234	0	1,442,234	0	0
2.1.2030.20.02	SUELDOS POR PAGAR	426,737	426,737	0	0	0	0	0	0
2.1.2030.30.01	HONORARIOS POR PAGAR	837,420,222	849,403,782	0	11,983,560	0	11,983,560	0	0
2.1.2030.40.01	INP POR PAGAR	146,131,317	163,431,606	0	17,300,289	0	17,300,289	0	0
2.1.2030.40.02	AFP POR PAGAR	1,207,882,328	1,324,548,691	0	116,666,363	0	116,666,363	0	0
2.1.2030.40.03	ISAPRES POR PAGAR	36,075,021	39,717,395	0	3,642,374	0	3,642,374	0	0
2.1.2030.40.04	MUTUAL POR PAGAR	97,745,714	107,210,832	0	9,465,118	0	9,465,118	0	0
2.1.2030.40.05	CCAF	473,808,338	517,578,972	0	43,770,634	0	43,770,634	0	0
2.1.2030.40.06	LEYES SOCIALES	3,349,441	4,740,319	0	1,390,878	0	1,390,878	0	0
2.1.2030.40.07	SEGURO SOCIAL	27,227,051	34,264,141	0	7,037,090	0	7,037,090	0	0
2.1.2030.50.10	OTROS DESC. AL TRABAJADOR	92,298,115	105,194,930	0	12,896,815	0	12,896,815	0	0
2.2.8000.10.01	OTROS PASIVOS A LARGO PLAZO	112,201,255	438,943,336	0	326,742,081	0	326,742,081	0	0
2.4.1500.20.01	UTILIDADES ACUMULADAS	196,233,993	544,966,199	0	348,732,206	0	348,732,206	0	0
2.4.1500.40.01	UTILIDAD O PERDIDA DEL EJERCICIO	169,242,989	2,226,754	167,016,235	0	167,016,235	0	0	0
<b>Total</b>		<b>13,711,026,165</b>	<b>17,639,186,202</b>	<b>167,322,941</b>	<b>4,095,482,978</b>	<b>167,322,941</b>	<b>4,095,482,978</b>	<b>0</b>	<b>0</b>
3.1.1010.10.01	SUBVENCION MENSUAL SENAME	2,726,990,618	8,797,560,350	0	6,070,569,732	0	0	0	6,070,569,732

# ESTADOS FINANCIEROS

## Balance General

Periodo del 01/01/2025 al 31/12/2025

Cuenta	Descripción	Debe \$	Haber \$	Deudor \$	Acreedor \$	Activo \$	Pasivo \$	Pérdida \$	Ganancia \$
<a href="#">3.1.1010.10.02</a>	SUBVENCION SENAME 80 BIS	363,896,891	3,835,239,679	0	3,471,342,788	0	0	0	3,471,342,788
<a href="#">3.1.1010.10.05</a>	INGRESO APORTE CENTRALIZADA	14,638,547	1,064,771,876	0	1,050,133,329	0	0	0	1,050,133,329
<a href="#">3.1.1010.30.01</a>	CUOTAS MINDES	372,526,088	1,561,930,927	0	1,189,404,839	0	0	0	1,189,404,839
<a href="#">3.5.1030.10.01</a>	INGRESOS CAMPOS CLINICOS PRACTICAS	0	31,131,070	0	31,131,070	0	0	0	31,131,070
<a href="#">3.5.1030.10.02</a>	INGRESOS POR ANEXO 10	54,181,351	54,181,351	0	0	0	0	0	0
<a href="#">3.5.1030.10.03</a>	APORTES DESDE LA DCP	11,157,171	11,157,171	0	0	0	0	0	0
<a href="#">3.5.1040.10.02</a>	DONACIONES	0	53,295,432	0	53,295,432	0	0	0	53,295,432
<a href="#">3.5.1040.10.03</a>	INGRESOS SOCIOS	0	662,000	0	662,000	0	0	0	662,000
<a href="#">3.5.1050.10.02</a>	OTROS INGRESOS	0	56,065,701	0	56,065,701	0	0	0	56,065,701
<a href="#">3.5.1050.10.03</a>	CUENTA PARA CUADRAR DIFERENCIAS DE RESULTADOS AÑOS ANTERIORES	1	6	0	5	0	0	0	5
<b>Total</b>		<b>3,543,390,667</b>	<b>15,465,995,563</b>	<b>0</b>	<b>11,922,604,896</b>	<b>0</b>	<b>0</b>	<b>0</b>	<b>11,922,604,896</b>
<a href="#">4.2.1010.10.01</a>	ALIMENTACION	77,184,898	201,948	76,982,950	0	0	0	76,982,950	0
<a href="#">4.2.1010.10.02</a>	VESTUARIO Y CALZADO	651,816	5,000	646,816	0	0	0	646,816	0
<a href="#">4.2.1010.10.03</a>	SALUD E HIGIENE	6,060,388	0	6,060,388	0	0	0	6,060,388	0
<a href="#">4.2.1010.10.04</a>	EDUACION	2,172,400	0	2,172,400	0	0	0	2,172,400	0
<a href="#">4.2.1010.10.05</a>	CAPACITACION	43,566,340	898,000	42,668,340	0	0	0	42,668,340	0
<a href="#">4.2.1010.10.06</a>	DEPORTES Y RECREACION	26,575,138	42,000	26,533,138	0	0	0	26,533,138	0
<a href="#">4.2.1010.10.07</a>	ELECTRICIDAD	29,835,740	307,109	29,528,631	0	0	0	29,528,631	0
<a href="#">4.2.1010.10.08</a>	AGUA	7,729,589	33,516	7,696,073	0	0	0	7,696,073	0
<a href="#">4.2.1010.10.09</a>	CALEFACCION	2,803,819	34,958	2,768,861	0	0	0	2,768,861	0
<a href="#">4.2.1010.10.10</a>	TELEFONO INTERNET CABLE	32,071,918	100,994	31,970,924	0	0	0	31,970,924	0
<a href="#">4.2.1010.10.11</a>	MOVILIZACION EQUIPO TRABAJO	117,744,388	5,200	117,739,188	0	0	0	117,739,188	0

# ESTADOS FINANCIEROS

Balance General									
Periodo del 01/01/2025 al 31/12/2025									
Cuenta	Descripción	Debe \$	Haber \$	Deudor \$	Acreedor \$	Activo \$	Pasivo \$	Pérdida \$	Ganancia \$
4.2.1010.10.12	MOVILIZACION USUARIOS	51,608,596	58,669	51,549,927	0	0	0	51,549,927	0
4.2.1010.10.13	COMBUSTIBLE	23,045,032	81,410	22,963,622	0	0	0	22,963,622	0
4.2.1010.10.14	MANTENCION VEHICULO	8,935,859	104,958	8,830,901	0	0	0	8,830,901	0
4.2.1010.10.15	SEGUROS	24,522,856	8,541,961	15,980,895	0	0	0	15,980,895	0
4.2.1010.10.16	ARRIENDOS	800,308,222	20,556,584	779,751,638	0	0	0	779,751,638	0
4.2.1010.10.17	ARRIENDO FOTOCOPIADORA	16,506,711	117,169	16,389,542	0	0	0	16,389,542	0
4.2.1010.10.18	SEGURIDAD ALARMA	21,825,385	115,568	21,709,817	0	0	0	21,709,817	0
4.2.1010.10.19	SALA CUNA MENSUALIDAD	8,349,500	660,000	7,689,500	0	0	0	7,689,500	0
4.2.1010.10.20	SERVICIO CELULAR	180,271	30,671	149,600	0	0	0	149,600	0
4.2.1010.10.21	MATERIALES OFICINA	31,383,089	995	31,382,094	0	0	0	31,382,094	0
4.2.1010.10.22	ARTICULOS ASEO	8,893,001	16,810	8,876,191	0	0	0	8,876,191	0
4.2.1010.10.23	MANTENCION REPARACION	59,747,247	136,850	59,610,397	0	0	0	59,610,397	0
4.2.1010.10.24	AUTOCUIDADO	7,156,796	0	7,156,796	0	0	0	7,156,796	0
4.2.1010.10.26	FUMIGACION	3,669,000	0	3,669,000	0	0	0	3,669,000	0
4.2.1010.10.27	GASTOS BANCARIOS	3,233,200	106,638	3,126,562	0	0	0	3,126,562	0
4.2.1010.10.28	EQUIPAMIENTO MENOR	93,188,122	3,146,534	90,041,588	0	0	0	90,041,588	0
4.2.1010.10.29	HONORARIOS	975,067,906	4,604,739	970,463,167	0	0	0	970,463,167	0
4.2.1010.10.30	GASTOS GENERALES	224,892,495	70,347,350	154,545,145	0	0	0	154,545,145	0
4.2.1010.10.31	GASTOS COMUNES	3,322,105	0	3,322,105	0	0	0	3,322,105	0
4.2.1010.10.32	OTROS GASTOS	29,723,103	3,845,982	25,877,121	0	0	0	25,877,121	0
4.2.1010.10.33	GASTOS GENERALES PROYECTOS	40,935,218	3,014,622	37,920,596	0	0	0	37,920,596	0
4.2.1010.10.34	APORTES USUARIO	2,674,341	44,000	2,630,341	0	0	0	2,630,341	0

# ESTADOS FINANCIEROS

Balance General									
Periodo del 01/01/2025 al 31/12/2025									
Cuenta	Descripción	Debe \$	Haber \$	Deudor \$	Acreedor \$	Activo \$	Pasivo \$	Pérdida \$	Ganancia \$
4.2.1010.10.35	MATERIAL DIDACT EDUCATIVO	14,796,587	2	14,796,585	0	0	0	14,796,585	0
4.2.1010.10.36	MOBILIARIO Y EQUIPAM INFANTIL	7,773,740	534,181	7,239,559	0	0	0	7,239,559	0
4.2.1010.10.37	MANTENCION REPARACIONES EQUIPOS INFORMATIOS	9,608,173	424,707	9,183,466	0	0	0	9,183,466	0
4.2.1010.10.38	COMPRA EQUIPOS COMPUTACIONALES	2,030,453	0	2,030,453	0	0	0	2,030,453	0
4.2.1010.10.39	COLACIONES USUARIOS	34,727,064	0	34,727,064	0	0	0	34,727,064	0
4.2.1010.10.40	ARTICULOS PARA ASEO USUARIOS	3,639,083	60	3,639,023	0	0	0	3,639,023	0
4.2.1010.10.41	MAQUINARIAS YO HERRAMIENTAS	36,613	0	36,613	0	0	0	36,613	0
4.2.1010.10.42	MOBILIARIO Y EQUIPAMIENTO INFANTIL DIDÁCTICO Y DE ESTIMULACIÓN	1,061,862	0	1,061,862	0	0	0	1,061,862	0
4.2.1010.10.43	INDUMENTARIA PARA USUARIOS	4,889,154	0	4,889,154	0	0	0	4,889,154	0
4.2.1010.10.44	MATERIALES DE OFICINA	45,882,155	608,222	45,273,933	0	0	0	45,273,933	0
4.2.1010.10.45	COLACIONES RECURSO HUMANO	4,703,246	0	4,703,246	0	0	0	4,703,246	0
4.2.1010.10.46	TRAMITES Y CERTIFICADOS	656,536	0	656,536	0	0	0	656,536	0
4.2.1010.10.47	IMPRESION, FOTOCOPIAS Y ENCUADERNACION	5,615,433	75,841	5,539,592	0	0	0	5,539,592	0
4.2.1010.10.48	DEVOLUCIONES	41,373	41,373	0	0	0	0	0	0
4.2.1010.10.49	SERVICIOS BASICOS	59,353,837	868,374	58,485,463	0	0	0	58,485,463	0
4.2.1010.10.50	MATERIALES Y UTILES DE ASEO	28,146,502	173,810	27,972,692	0	0	0	27,972,692	0
4.2.1010.10.51	VACACIONES PERSONAL	15,085,783	0	15,085,783	0	0	0	15,085,783	0
4.2.1010.10.52	DEPRECIACIÓN DEL EJERCICIO	112,201,255	0	112,201,255	0	0	0	112,201,255	0
4.2.1010.10.53	APORTE DCP LOS PROGRAMAS	1,031,224	0	1,031,224	0	0	0	1,031,224	0
4.2.1010.10.54	GASTOS ASESOR JURÍDICO	3,631,050	0	3,631,050	0	0	0	3,631,050	0
4.5.1030.10.03	GTO. COMUNICACIONES	19,658	0	19,658	0	0	0	19,658	0
4.5.1030.10.04	SERVICIOS BASICOS	663,382	296	663,086	0	0	0	663,086	0

# ESTADOS FINANCIEROS

Balance General									
Periodo del 01/01/2025 al 31/12/2025									
Cuenta	Descripción	Debe \$	Haber \$	Deudor \$	Acreedor \$	Activo \$	Pasivo \$	Pérdida \$	Ganancia \$
4.5.1030.10.05	MANTENCION Y REPARACION	1,517,349	0	1,517,349	0	0	0	1,517,349	0
4.5.1030.10.06	SEGUROS	754,721	0	754,721	0	0	0	754,721	0
4.5.1030.10.07	IMPRESOS Y VOLANTES	76,752	0	76,752	0	0	0	76,752	0
4.5.1030.10.08	UTILES Y ARTICULOS DE OFICINA	3,546,311	0	3,546,311	0	0	0	3,546,311	0
4.5.1030.10.09	GTOS. DE VIAJE Y ESTADIA	881,000	0	881,000	0	0	0	881,000	0
4.5.1030.10.11	GTOS. DE PUBLICIDAD	127,521	0	127,521	0	0	0	127,521	0
4.5.1030.10.12	ELECTRICIDAD	663,100	0	663,100	0	0	0	663,100	0
4.5.1030.10.13	COMBUSTIBLES Y LUBRICANTES	7,125,900	581,490	6,544,410	0	0	0	6,544,410	0
4.5.1030.10.14	SUSCRIPCIONES	42,472	0	42,472	0	0	0	42,472	0
4.5.1030.10.15	GTOS. CORRESPONDENCIA	34,200	0	34,200	0	0	0	34,200	0
4.5.1030.10.19	GTOS. NOTARIALES	71,800	0	71,800	0	0	0	71,800	0
4.5.1030.10.20	GTOS. DE PEAJES	173,080	0	173,080	0	0	0	173,080	0
4.5.1030.10.21	GTOS. DE FLETES	824,231	0	824,231	0	0	0	824,231	0
4.5.1030.10.23	GTOS. GENERALES	203,273	1	203,272	0	0	0	203,272	0
4.5.1030.10.25	PATENTES Y CONTRIBUCIONES	1,498,906	0	1,498,906	0	0	0	1,498,906	0
4.5.1030.10.26	SERVICIOS Y ARTICULOS DE ASEO	314,685	0	314,685	0	0	0	314,685	0
4.5.1030.10.28	GASTOS DE CAPACITACION	5,787,139	0	5,787,139	0	0	0	5,787,139	0
4.5.1030.10.29	MATERIALES Y REPUESTOS	108,233	0	108,233	0	0	0	108,233	0
4.5.1040.10.01	REMUNERACIONES	8,674,130,683	15,233,694	8,658,896,989	0	0	0	8,658,896,989	0
4.5.1040.10.02	INDENIZACIONES	67,783,637	5,044,832	62,738,805	0	0	0	62,738,805	0
4.5.1050.10.06	AJUSTE EJERCICIOS ANTERIORES	11	0	11	0	0	0	11	0
4.5.1050.10.07	IVA NO RECUPERABLE	105,130,762	371,142	104,759,620	0	0	0	104,759,620	0

# ESTADOS FINANCIEROS

<b>Balance General</b>									
Periodo del 01/01/2025 al 31/12/2025									
Cuenta	Descripción	Debe \$	Haber \$	Deudor \$	Acreedor \$	Activo \$	Pasivo \$	Pérdida \$	Ganancia \$
<a href="#">4.5.1050.10.08</a>	OTROS GASTOS	1,285,129	0	1,285,129	0	0	0	1,285,129	0
<a href="#">4.5.1050.10.09</a>	GASTOS ALIMENTACION	4,403,773	22	4,403,751	0	0	0	4,403,751	0
<a href="#">4.5.1050.10.10</a>	IMPUESTO ESPECIFICO NO RECUPERABLE	5,744,723	0	5,744,723	0	0	0	5,744,723	0
<b>Total</b>		<b>12,023,388,043</b>	<b>141,118,282</b>	<b>11,882,269,761</b>	<b>0</b>	<b>0</b>	<b>0</b>	<b>11,882,269,761</b>	<b>0</b>
<b>Sumas Parciales</b>		<b>50,233,713,575</b>	<b>50,233,713,575</b>	<b>16,352,501,604</b>	<b>16,352,501,604</b>	<b>4,470,231,843</b>	<b>4,429,896,708</b>	<b>11,882,269,761</b>	<b>11,922,604,896</b>
<b>Resultado</b>							<b>40,335,135</b>	<b>40,335,135</b>	
<b>Suma Total</b>		<b>50,233,713,575</b>	<b>50,233,713,575</b>	<b>16,352,501,604</b>	<b>16,352,501,604</b>	<b>4,470,231,843</b>	<b>4,470,231,843</b>	<b>11,922,604,896</b>	<b>11,922,604,896</b>

# COLABORADORES



# ALIANZAS ESTRATÉGICAS



Artistas del Acero  
Corporación Cultural

Instituto  
**GRUPO**  
palermo®

tapel<sup>W</sup>  
WILLAMETTE

Corporación de Ayuda al Limitado Visual  
**COALIVI**

  
**CEDUC UCN**  
SOY TÉCNICO!

 **UDLA**  
UNIVERSIDAD DE LAS AMÉRICAS

**UDD**  
Universidad del Desarrollo  
Universidad de Excelencia

  
**UST**  
UNIVERSIDAD SANTO TOMÁS

  
Universidad  
Andrés Bello®



**UCSC**

  
UNIVERSIDAD DEL BÍO-BÍO

# REDES SOCIALES



@CORP\_CATIM



@CORP\_CATIM



@CATIM



CORPORACIONCATIM

**WWW.CATIM.CL**

**DR. WILHELM #1000, CONCEPCIÓN**

**CORPORACION@CATIM.CL**



